BILANCIO SOCIALE 2021-2022

DA QUI A LÀ
Via Sbravati, 6 43124 Parma

Progettazione grafica:
Cooperativa Sociale Cabiria (PR)
FOTO Archivio fotografico Associazione
www.daquiala.org

INDICE

1 LETTERA DELL'ASSOCIAZIONE ..... pag 4
2 COMUNICAZIONE ..... pag 6
2.1 RACCOLTA FONDI ..... pag 8
2.2 ATTIVITÀ ..... pag 9
2.3 CINQUE PER MILLE ..... pag 10
3 PROGETTI ..... pag 12
4 IMPATTO ECONOMICO ..... pag 23
5 DANIELE GHILLANI ..... pag 28
6 GLI AMICI RACCONTANO DI NOI ..... pag 29
7 PROSPETTIVE FUTURE ..... pag 32

I NOSTRI PROGETTI SONO

1. LETTERA DELL'ASSOCIAZIONE

Il Bilancio sociale è diventato ormai un appuntamento fisso per la nostra Associazione. A cadenza biennale rendicontiamo in maniera dettagliata le attività svolte e l'impegno economico per i singoli progetti. Nella nostra vita associativa abbiamo chiaro che la trasparenza deve essere il nostro biglietto da visita. È infatti fondamentale restituire in maniera trasparente, agli amici che ci seguono, quello che facciamo e come lo facciamo.

Nel biennio 2021-2022, con ancora la paura della pandemia, abbiamo continuato a lavorare per il sostegno dei progetti in Georgia, in Costa D'Avorio e in Brasile, cercando di essere nella nostra comunità parrocchiale delle SS. Stimmate, collaborando con il gruppo Caritas, i catechisti e gli animatori, creando dei laboratori a tema per gli adolescenti, utilizzando e facendo conoscere realtà associative e professionisti della nostra città, sempre ricca di risorse.

Nelle pagine all'interno di quest'opuscolo troverai i dettagli.

Abbiamo anche scelto di essere presenti in maniera continuativa nel Quartiere Montanara seguendo alcune situazioni di donne vittime di violenza, con minori a carico, e sempre in collaborazione con i servizi sociali del territorio e coordinandoci con la Caritas parrocchiale.

Nell'arco di questi due anni ci teniamo a ricordare, tra le diverse iniziative, due in particolare che abbiamo vissuto con forte emozione: il concerto con gli amici del gruppo Chorus di Verona per ricordare il nostro amico p. Fausto Torresendi scomparso per Covid nel Marzo 2020 - in quella serata abbiamo comunicato che partire dal 2023 saranno attivate delle borse di studio in suo nome in Africa, dove lui ha vissuto come missionario-, e la Camminata dell'Amicizia dedicata a Daniele Ghillani a dieci anni dalla sua salita in cielo. Momenti forti che rimarranno dentro di noi e, crediamo in molti, che con noi hanno vissuto questi momenti.

Nel nuovo biennio ci aspettano altri progetti in Tanzania, in Sud-Sudan e in Congo.
Grazie a tutti quelli che da anni ci aiutano, sia economicamente sia partecipando alle nostre iniziative. Grazie ai nuovi sostenitori che si sono aggiunti e desiderano percorrere con noi un pezzo di strada. Grazie alla nostra Parrocchia, ai nostri missionari e alle nostre suore e grazie alle persone protagoniste dei progetti che sosteniamo.

Da qui a là

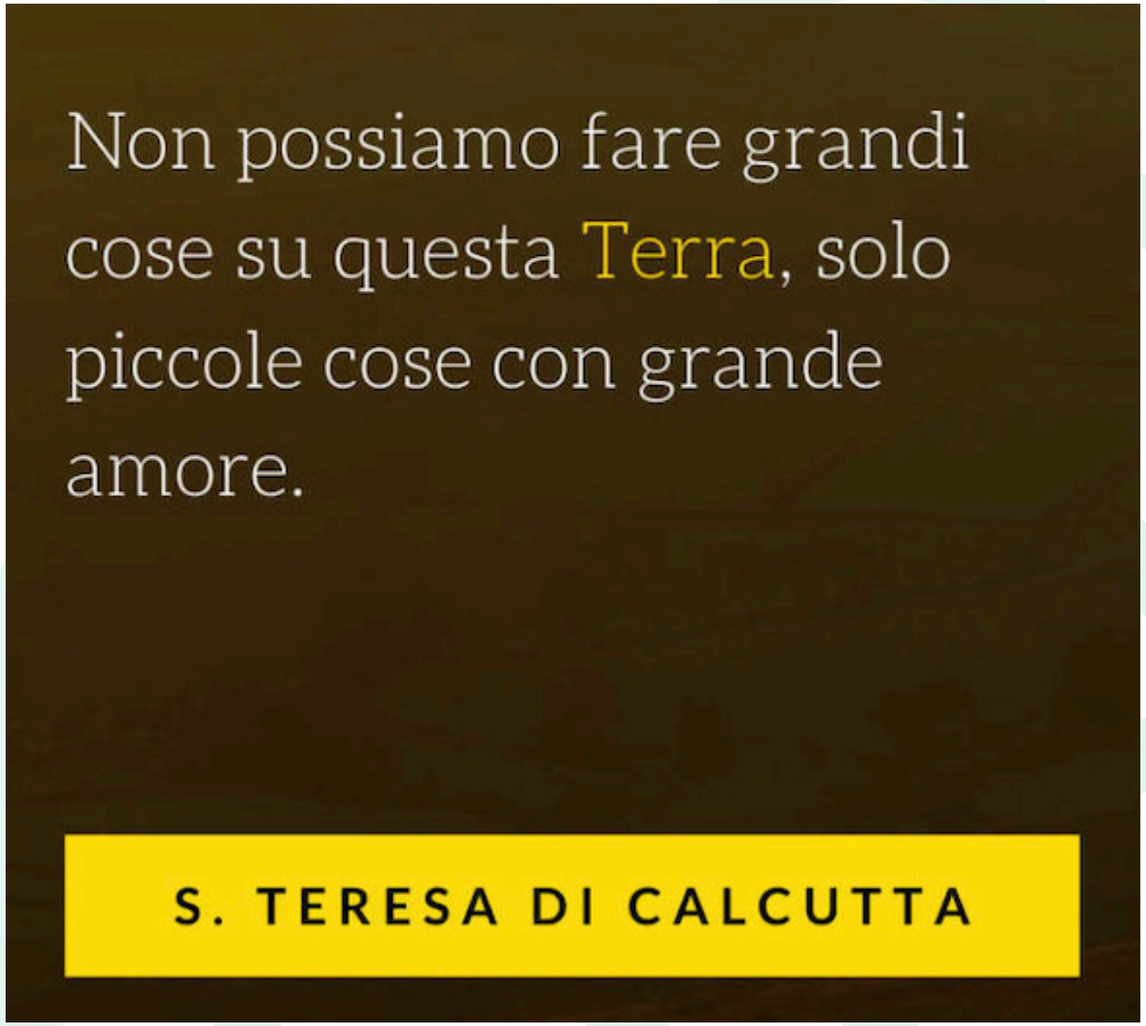

2. COMUNICAZIONE

Riuscire a parlare al numero più ampio possibile di persone, affinché comprendano e sostengano le nostre cause, continua a rappresentare una delle principali sfide della nostra Associazione. Di seguito riportiamo la nostra presenza sul Web e sui social.

Sito: www.daquiala.org
Newsletter: invio mensile di aggiornamento a 600 iscritti

Pagina seguita da 1.061 persone

@Daquialaonlus

Daquiala seguito da 270 persone

https://www.youtube.com/channel/UCEdhSLP5yGymWS6pdtuYp6g

Informa Parrocchia (mensile): segnaliamo le nostre attività all'interno del foglio mensile informativo della Parrocchia SS.Stimmate e sul sito della Parrocchia.
Nel corso del biennio 2021- 2022 abbiamo cercato di avere una cadenza regolare nel pubblicare sulla **Newsletter di CSV Emilia** le notizie relative alla nostra vita associativa e dei nostri progetti.
Altri canali di comunicazione per noi importanti sono la **stampa e la tv locale**: cerchiamo, appena possibile, di comunicare le nostre iniziative, e in tal senso va riconosciuta la loro grande disponibilità.
Siamo presenti nella Parrocchia SS. Stimmate per le attività e la pastorale missionaria e collaboriamo in rete con Associazioni locali della nostra città, e con altre organizzazioni di volontariato presenti sul territorio nazionale.

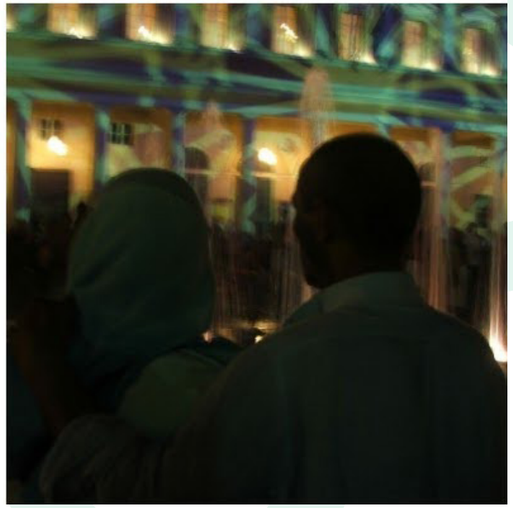

2.1 RACCOLTA FONDI:

Per realizzare i nostri obiettivi abbiamo necessità di mettere in gioco importanti risorse, anche di tipo economico. Risorse che, tradizionalmente, ricerchiamo sia attraverso un coinvolgimento di partner istituzionali interessati a finanziare i nostri programmi, sia raccogliendo fondi da privati (cittadini e aziende) che vogliono sostenere le nostre cause.

Un obiettivo cui teniamo particolarmente è quello di vedere crescere le **adozioni annuali** dei nostri progetti, donazioni che sono poi detraibili.

In modo coerente con il nostro approccio, che fa della partecipazione un elemento cardine della nostra azione, abbiamo scelto di favorire attività di raccolta fondi che coinvolgano attivamente le persone e che, possibilmente, allo stesso tempo, veicolino le nostre cause. Per questo, accanto alle tradizionali attività di acquisizione di donatori privati, cerchiamo di realizzare eventi e attività a livello locale e di quartiere che richiedono la partecipazione di volontari nell'ottica di un volontariato di rete.

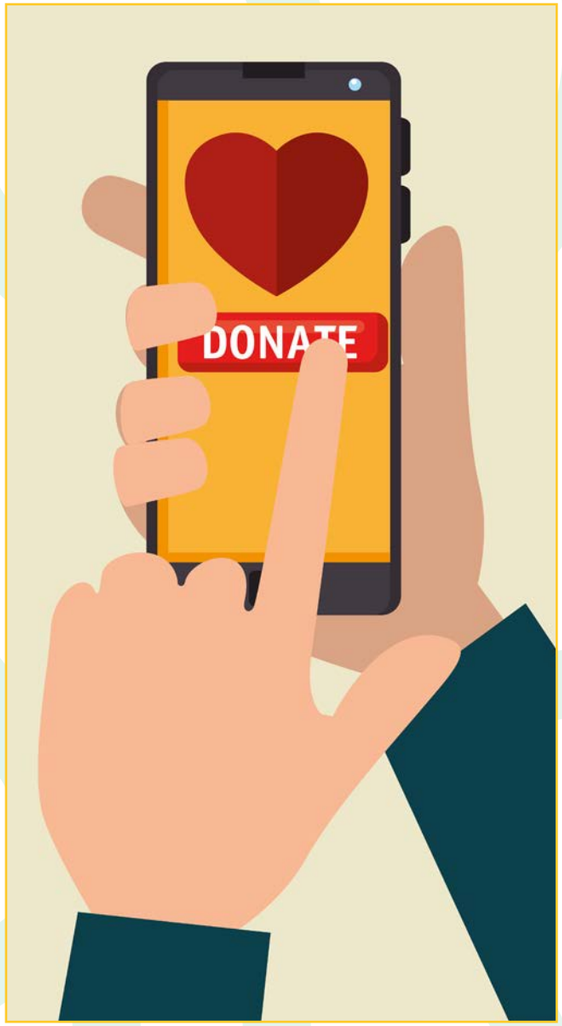

2.2 ATTIVITÀ

Attività 2021

- **Maggio e Ottobre:** vendita di torte realizzate dai parrocchiani.
- **Quaresima di Fraternità:** proposta di adozione dei nostri progetti in Georgia, Africa e Brasile.
- **Ottobre:** durante la settimana missionaria si è svolta una serata di confronto sulla figura femminile nella religione cattolica e in quella mussulmana; il dibattito è stato tenuto da: Rita Torti , saggista, e Mounia El Fasi, mediatrice culturale.
- **Dicembre:** due formatori: Nadia Cantarelli Ausl Parma e Massimo Sabasco Comunità Lodesana di Fidenza per il progetto di prevenzione alcologica presso la Comunità "Casa della Speranza" di Batumi.
- **Dicembre:** Campagna "Biscotti solidali"

Attività 2022

- **Maggio e Ottobre:** vendita di torte realizzate dai parrocchiani.
- **Quaresima di Fraternità:** Progetto" Cibo buono in terra buona" - contributo all'acquisto di un trattore per la messa in resa di un terreno situato accanto alla scuola fondata dagli Stimmatini a Kibaone, in Tanzania; consegna libri alla Biblioteca di quartiere "La Baia del Re" e materiale scolastico alla Cooperativa "Gruppo scuola"
- **Gennaio - Aprile:** Due laboratori con gli adolescenti coordinati da Chiara Foà psicoterapueta sul tema del conflitto; un incontro sul tema della prostituzione con una educatrice di strada.
- **Marzo:** Concerto del Chorus di Verona in ricordo di p. Fausto Torresendi da sempre amico della nostra Associazione e per 14 anni Parroco della nostra Comunità parrocchiale.
- **Marzo – Giugno:** quattro incontri di Mindfulness e Spiritualità Cristiana tenuti da Marco Begarani Diacono di Fidenza.
- **Maggio:** Camminata per le vie della città con volontari di Migrantour in collaborazione con l'Associazione Kwadunia di Parma.
- **Ottobre:** settimana missionaria. Camminata dell'Amicizia ricordando il nostro Daniele Ghillani, e attivazione di due tirocini per svantaggio sociale nella nostra Parrocchia SS. Stimmate.
- **Dicembre:** Campagna "Biscotti solidali".

2.3 CINQUE PER MILLE:

- Nel **2021** sono stati devoluti alla nostra Associazione **€ 3.895,43**
  Dichiarazione 2020/redditi 2019
- Nel **2022** sono stati devoluti alla nostra Associazione **€ 6.196,16**
  Dichiarazione 2021/redditi 2020

3. PROGETTI

Costa D'Avorio

DA QUI A ... Anyama
Scuola Materna ed Elementare

Lavori conclusi!

La scuola ormai si sostiene in piena autonomia. Sono 330 i bambini iscritti tra scuola materna ed elementari. Con la retta scolastica pagata dalle famiglie la scuola riesce a garantire lo stipendio agli insegnanti, alla cuoca e alle guardie. Il progetto si può dire concluso! La nostra Associazione rimane a per il sostegno a favore di famiglie in difficoltà e per le necessità che le rette non riescono a coprire.

Impegno economico della nostra Associazione *nel 2021 € 410,00*
Impegno economico della nostra Associazione *nel 2020 € 500,00*

Referente del progetto in loco: Sr. Bernardine dell'Istituto Palazzolo di Bergamo

Risultati raggiunti:

- **Quello che distingue questa scuola, oltre il livello di istruzione, è l'educazione alla convivenza pacifica, che permette a coloro che la frequentano di crescere in un clima di pace e accoglienza. Per questo i bambini appartenenti a famiglie cattoliche, musulmane, evangeliche ecc. possono accedere a questa scuola.**

DA QUI A ... Bilekrò
Dispensario

Partner: Associazione Amicic - Pavia

Bilekrò è un villaggio che, unitamente agli accampamenti circostanti, raggiunge una popolazione di circa 2000 persone, in parte maliennes e in parte burkinabé.

A Bilekrò è presente un dispensario, munito di impianto fotovoltaico. Il villaggio non è raggiunto da rete elettrica e l'impianto sostiene oltre la struttura, anche una pompa utilizzata a prelevare l'acqua dal pozzo adiacente al dispensario. La posizione svantaggiata del villaggio (si raggiunge solo in piroga attraversando il lago di Ayamè) evidenzia le difficoltà causate soprattutto dall'isolamento. In caso di malati gravi o di altre urgenze di carattere sanitario, il dispensario deve necessariamente utilizzare le piroghe che per raggiungere il lato del lago vicino all'ospedale di Ayamè impiegano più di due ore.

Obiettivo: Acquisto di una piroga a motore, per ridurre notevolmente il tempo di percorrenza della traversata del lago per il trasporto

di ammalati gravi e di pazienti gravide o per cure urgenti fino all'Ospedale di Ayamè

Preventivo acquisto della Piroga:
3000,00/3.500,00 €

Referente: Rossella Roberto dell'Associazione Amicic - Pavia

Tanzania

DA QUI A ... Kibaoni
Cibo buono in terra buona

Capofila del progetto: ABCS - Verona

I missionari Stimmatini sono presenti in Tanzania nella valle del fiume Yovi regione chiamata Kibaoni dal 1989 con un centro sanitario, un lebbrosario, una scuola primaria con 300 alunni e una scuola secondaria con 700 alunni. In questa zona è presente una vasta campagna da cui si ricavano in parte, i prodotti alimentari destinati alle mense delle scuole. Il progetto consiste nell'estendere l'area coltivata, ad oggi solo parzialmente lavorata per via della scarsità di attrezzature: l'alluvione del 2020, che ha devastato i raccolti, e l'impennata dei prezzi dei prodotti agricoli degli ultimi mesi, complice da ultimo la guerra in Ucraina, hanno evidenziato la necessità di produrre in loco le derrate alimentari per le mense degli asili e delle scuole presenti nella missione.

Obiettivo

Miglioramento delle tecniche di coltivazione dei terreni adiacenti la scuola e diversificazione della produzione al fine di garantire un'alimentazione adeguata ai bambini che mangiano alla mensa scolastica e migliorare di conseguenza, anche le condizioni di lavoro delle persone impiegate nel lavorare la terra.

Risultati raggiunti

- **Nel Luglio 2022 è' stato acquistato, insieme ad altre realtà associative e all'ABCS ONG di Verona, capofila del progetto, un trattore di medie dimensioni che fa da sponda e da sostegno a quello esistente e serve anche per trasportare i prodotti dalla campagna alla cucina della scuola**

Impegno economico della nostra Associazione nel 2022: *€ 1.500,00*

Referente: ABCS ONG - Verona

Congo

DA QUI A ... Goma
Progetto carcere

Nella parte nord del Congo nella regione chiamata Kivu c'è un girone particolarmente orribile: è la prigione di Goma, dove sono ammassati 850 detenuti in condizioni disumane; Il carcere potrebbe "ospitare" al massimo 150 persone.
Le celle non possono contenerle tutte e allora i detenuti dormono nei corridoi. Le condizioni igieniche sono disastrose e le infezioni si diffondono. Quasi tutti i detenuti non hanno subito alcun processo e la promiscuità è totale. Non solo non c'è alcuna divisione tra i militari detenuti e i civili, ma anche tra uomini, donne.

Risultati raggiunti

- **Acquisto di sacchi di farina necessari per i pasti e alcuni metri cubi di legna**

Ci rendiamo conto che il nostro contributo è piccola cosa rispetto alle enormi necessità di risposta che il carcere richiede. Sappiamo che il progetto è ampiamente sostenuto da più realtà, ma abbiamo ritenuto comunque importante partecipare. Valuteremo in futuro, attraverso un confronto con i referenti, se il nostro sostegno rappresenta un affiancamento significativo. necessario per coprire la totalità dei bisogni.

Impegno economico della nostra Associazione nel 2022: *€ 600,00*

Referente del progetto in loco: Luisa Flisi, parmigiana volontaria laica a Goma

Georgia

DA QUI A ... Kutaisi
Centro Medico

Beneficiari
Beneficiari del progetto sono persone anziane che vivono sotto la soglia di povertà, spesso sole, ammalate e residenti nella città di Kutaisi.

Obiettivo del progetto:
Miglioramento della qualità della fornitura dei servizi di assistenza per i beneficiari;
Sensibilizzazione degli abitanti del luogo sulla necessità di assistenza a questa fascia di popolazione;
Incremento della capacità delle comunità di prendersi cura degli anziani, tramite il lavoro con gli assistenti di cura informali e la creazione di una rete tra gli enti operanti nel settore;

- **Staff:** 1 medico; 1 oculista; 1 ottico; 1 farmacista; 1 operatore sociale; 1 volontario receptionist.

Risultati raggiunti

- **Circa 90 anziani e/o ammalati effettuano l'accesso al servizio ogni mese. Per la loro identificazione, vengono applicati una serie di criteri di selezione sulla base dello stato di salute, lo status economico (sotto la soglia della povertà), del nucleo familiare e la dipendenza da assistenza esterna. Nella maggior parte dei casi vengono segnalati e monitorati direttamente dai servizi sociali attivi sul territorio**

Impegno economico nel 2022: *€ 3.000,00*

Referente del progetto in loco: Sr. Loredana Monetti Piccole Figlie di S. Giuseppe di Verona

DA QUI A ... Batumi
Prevenzione alcologica
Casa della Speranza

Partner: Ausl Parma Dipendenze Patologiche e Comunità di recupero di Lodesana (Fidenza-PR)

Il progetto denominato **"La prevenzione primaria, la formazione e la costruzione della rete in ambito alcologico nella popolazione georgiana"** è stato ideato e strutturato nel corso del 2016 con durata biennale dalla nostra associazione, Associazione ACAT il Volo, Caritas Georgia e gestito in collaborazione con Caritas Diocesana Parmense e con il patrocinio dell'Azienda Ausl di Parma e ha ricevuto il finanziamento della CEI per 34 mila euro. Allo scadere del finanziamento la nostra Associazione ha deciso di proseguire nella formazione degli operatori locali e nella prevenzione con intervento in una scuola locale.
Nella Casa di Speranza a Batumi è stato avviato il programma di riabilitazione che ha lo scopo di reintegrare persone alcool dipendenti, attraverso i metodi: ergoterapeutico e psicoterapeutico. La Casa possiede anche un giardino, orto e serre, dove i beneficiari si dedicano al lavoro che consente loro di distrarsi dai problemi personali, di rafforzare il senso di responsabilità e inserirsi all'attività lavorativa. Il percorso di riabilitazione per gli alcol dipendenti si realizza attraverso questi processi terapeutici: Recuperare la dignità acquisendo maggiore fiducia in sé stessi e nelle proprie capacità. Ricostruire relazioni personali attraverso un reinserimento graduale vita sociale. Sviluppare nuove abilità professionali.
Ad oggi gli ospiti sono 8 e l'equipe di lavoro è cosi formata: 5 operatori, un coordinatore, uno psicologo, un medico e due volontari. Il Direttore è Padre Gabriele Bragantini con la collaborazione di Sr. Loredana Monetti nostra referente. Il nostro sostegno è duplice: da una parte garantiamo la formazione agli operatori inviando professionisti dell'Ausl di Parma e operatori delle Comunità terapeutiche di Parma in Georgia e dall'altra con un contributo economico per le attività terapeutiche e di gestione della casa.

Impegno economico per l'Associazione nel 2021: *€ 10.350,00*
Impegno economico per l'Associazione nel 2022: *€ 3.441,00*

Referente del progetto in loco: Sr. Loredana Monetti Piccole Figlie di S. Giuseppe di Verona

Risultati raggiunti

- **Coinvolgimento di professionisti dell'Ausl di Parma e del privato sociale**
- **2021: formazione di una settimana a Batumi da parte di un Educatore Prof.le del SerDP Ausl di Fidenza e un educatore della Comunità di recupero di Lodesana per gli operatori della Comunità Casa della Speranza**
- **2022: formazione sul campo della durata di una settimana per tre operatori di Batumi o presso la Comunità di Lodesana (Fidenza)**

Brasile

DA QUI A ... Goiânia

Tijolinho com Tijolinho: mattoncino su mattoncino

Sosteniamo alcuni progetti in accordo con la famiglia di **Daniele Ghillani**, e a **Todo Mundo Junto** per ricordare Daniele Ghillani che ha prestato in questi luoghi il suo servizio civile internazionale.
Paolo Finardi, missionario laico FideiDonum di Parma che opera dal 2007 in Brasile nella regione di Senador Canedo, dove è iniziato il Progetto Todo Mundo Junto che da diversi anni sosteniamo ci ha proposto questo progetto di ristrutturazione di case presenti nel quartiere dove Paolo svolge la sua missione.

Queste case hanno bisogno di piccoli lavori: un tetto da riparare, un pavimento rotto, una stanza da riparare, uno scarico da fare funzionare, una stanza da aggiungere …lavori piccoli ma importantissimi per le famiglie che vengono seguite dal progetto Todo Mundo Junto.
Obiettivi: rendere dignitose le abitazioni di 5 famiglie che Paolo segue e conosce da anni. Sono le famiglie di **Sandra**, **Ana Carolina**, **Iranilda**, **Eliane** e **Lorena**.

Risultati raggiunti

- **Il progetto iniziato nel 2019 si è concluso a fine 2021 con la ristrutturazione di queste cinque case. Stiamo valutando la possibilità di proseguire con altre situazioni di famiglie che necessitano di essere sostenute**

Impegno economico per l'Associazione nel 2021: ***€ 3.000,00***

Referente del progetto in loco: Paolo Finardi missionario laico FideiDonum di Parma

Italia

DA QUI A ... Parma
Quartiere Montanara

Progetto Globalmente - percorsi di Educazione Globale Laboratori con i bambini del catechismo e adolescenti

Il progetto ha realizzato alcuni laboratori esperienziali sui temi della missione, dell'accoglienza e della gestione dei conflitti, dedicati ai bambini del catechismo e agli adolescenti della nostra Parrocchia SS. Stimmate a

Impegno economico per l'Associazione nel 2021: *€ 1.098,00*
Impegno economico per l'Associazione nel 2022: *€ 540,00*

Risultati raggiunti

- **Partecipazione dei gruppi ai laboratori sulla gestione del conflitto, sulle tematiche sociali e conoscenza della nostra città attraverso gli occhi di un migrante**

Referente: Enrica Tanzi "Da qui là"

DA QUI A ... Parma
Quartiere Montanara

Sostegno a donne vittime di violenza domestica con minori e persone con fragilità sociale.

Partner: servizi sociali del Quartiere Montanara - Caritas Parrocchiale

La nostra Associazione ha nella sua mission l'attenzione non solo al sostegno dei progetti in terra di missione ma anche un'attenzione particolare nei confronti del tessuto sociale in cui siamo inseriti e dove da anni portiamo avanti le nostre attività. Per questo in stretta collaborazione con la Caritas parrocchiale e con i Servizi sociali del Comune presenti nel Quartiere Montanara interveniamo a seguito di una loro attenta valutazione con contributi economici atti a sollevare i nuclei familiari e le persone che versano in gravi condizioni economiche.

Obiettivo:
Il nostro contributo è finalizzato al pagamento di utenze, affitti, spese mediche, prodotti alimentari o beni di prima necessità, spese scolastiche e attività sportive dei minori seguiti.

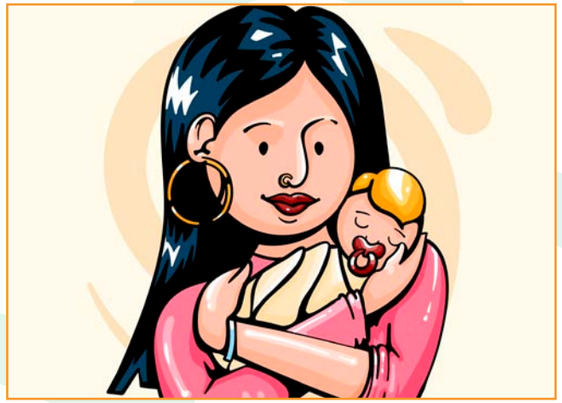

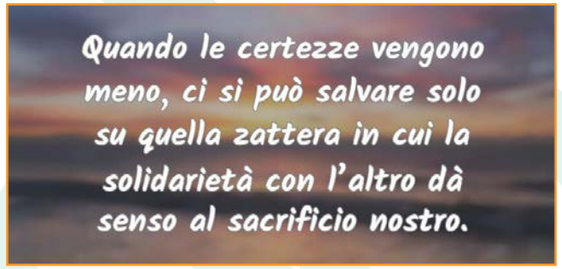

Risultati raggiunti: sostegno economico a due donne con minori per le loro necessità. Attivazione due tirocini formativi in collaborazione con gli Enti di di formazione.

Impegno economico per l'Associazione nel 2021 *€ 2.039,82*
Impegno economico per l'Associazione nel 2022 *€ 1.368,60*

Referente: Paola Urangi "Da qui a là"

Italia

DA QUI A ... Napoli
Centro di prima accoglienza "Via de Blasiis"

Il Centro offre ai senza fissa dimora una risposta concreta a bisogni primari, la cui soddisfazione è importante per la salute fisica e mentale (dormire, mangiare, lavarsi, vestirsi, avere materiale sterile, un luogo dove passare il tempo e socializzare) e dove potersi riappropriare della propria libertà di scelta. Realizza attività di accoglienza, come il riparo notturno, l'alimentazione e la fornitura di generi di prima necessità, alle persone senza dimora e prevede l'accompagnamento a percorsi di possibile reinserimento.

Obiettivo:
Rispondere a piccole-medie necessità della struttura.

Impegno economico della nostra Associazione nel 2022: *€ 200,00* per riparazione di un frigorifero ad uso della mensa e del dormitorio

Referente in loco: Sr Luisa Ghidini dell'Istituto Poverelle di Bergamo

4. IMPATTO ECONOMICO

BILANCIO 2021

L'anno di attività, si è chiuso ufficialmente con la presentazione e l'approvazione del Bilancio. I dati che riportiamo descrivono un'annualità.

Provenienza delle risorse raccolte:	
Quote associative	€ 150,00
Contributi per eventi e/o attività (art. 5 L. 266/91)	€ 7.965,95
Donazioni deducibili e lasciti testamentari (art. 5 L. 266/91)	€ 8.533,39
Rimborsi derivanti da convenzioni con enti pubblici	€ 0
Cinque per mille redditi 2019	€ 3.895,43
Altre entrate (comunque ammesse dal L. 266/91)	€ 65,30
Totale	**€ 20.610,07**

Destinazione delle risorse raccolte:	
Progetti di solidarietà	€ 16.897,82
Attività ed eventi	€ 3.364,07
Gestione	€ 2.624,08
Imposte e oneri finanziari e partite di giro	€ 340,95
Totale	**€ 23.226,92**

BILANCIO 2022

L'anno di attività si è chiuso ufficialmente con la presentazione e l'approvazione del Bilancio. I dati che riportiamo descrivono un'annualità.

Provenienza delle risorse raccolte:	
Quote associative	€ 150,00
Contributi per eventi e/o attività (art. 5 L. 266/91)	€ 8.116,00
Donazioni deducibili e lasciti testamentari (art. 5 L. 266/91)	€ 13.669,46
Rimborsi derivanti da convenzioni con enti pubblici	€ 0
Cinque per mille redditi 2020	€ 6.166,16
Altre entrate (comunque ammesse dal L. 266/91)	€ 191,05
Totale	**€ 28.292,67**

Destinazioni delle risorse raccolte:	
Progetti di solidarietà	€ 11.149,60
Attività ed eventi	€ 3.664,04
Gestione	€ 3.090,91
Imposte e oneri finanziari	€ 167,70
Totale	**€ 18.072,25**

Come negli scorsi anni, ampia parte delle uscite dell'Associazione sono rappresentate dai progetti di solidarietà in Italia e all'estero. Attività e d eventi continuano ad essere una parte importante per l'Associazione e i suoi volontari. La parte di gestione è costituita da spese materiali e di cancelleria, monitoraggi progetti e comunicazione.

DESTINAZIONE DELLE RISORSE RACCOLTE

Costi di gestione **5.714,99**	**13,83%**
Attività ed eventi **€ 7.028,11**	**17,01%**
Imposte e oneri **€ 508,65**	**1,23%**
Progetti di solidarietà **€ 28.047,42**	**67,93%**

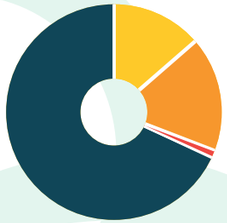

4.1 DETTAGLIO ECONOMICO DEI SINGOLI PROGETTI

PROGETTO	PAESE	2021	2022
Centro medico Kutaisi	Georgia		€ 3.000,00
Laboratori Global-mente	Italia	€ 1.098,00	€ 540,00
Prevenzione alcolismo Casa della Speranza Batumi	Georgia	€ 10.350,00	€ 3.441,00
Carcere Goma	Congo		€ 600,00
Cibo buono in terra buona	Tanzania		€ 1.500,00
Scuola Elementare Anyama	Costa d'Avorio	€ 410,00	€ 500,00
Ristrutturazione casa Goiania	Brasile	€ 3.000,00	
Sostegno sociale nel Montanara	Italia	€ 2.039,82	€ 1.368,60
Centro prima accoglienza Napoli	Italia		€ 200,00
Totale		**€ 16.897,82**	**€ 11.149,60**

Dal 1998 al 2014 sono stati sostenuti economicamente progetti per un totale di € 515.704,88
Dal 2015 al 2020 sono stati sostenuti economicamente progetti per un totale di € 108.603,82

Nel biennio 2021-2022 l'associazione ha sostenuto i progetti per un totale di € 28.047,42

PAESI DESTINATARI DEI FONDI

Africa	10,80%
Brasile	10,69%
Georgia	59,85%
Italia	18,66%

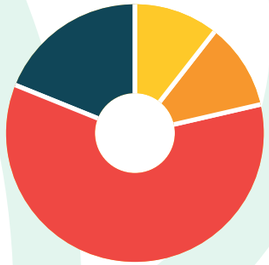

AMBITI D'INTERVENTO

Formazione/Educazione	11,18%
Inclusione Sociale	20,55%
Istruzione	8,59%
Sanità	59,68%

EROGAZIONI LIBERALI

2021	€ 8.533,39
2022	€ 13.669,46
Tot.	**€ 22.202,85**

4.2 DETTAGLIO ECONOMICO 2015-2020

PROGETTO	PAESE	2015	2016	2017	2018	2019	2020
Carcere Aboisso	CI		€ 2.000,0				
Pozzo Abdjan	CI	€ 9.000,00					
Dormitorio Batumi	Georgia	€ 3.000,00	€ 1.500,00	€ 6.000,00	€ 3.000,00		€ 1.000,00
Centro Iner Kutaisi	Georgia	€ 150,00		€ 1.307,00	€ 1.050,00		
Centro Medico Kutaisi	Georgia	€ 3.000,00	€ 1.500,00			€ 6.000,00	€ 6.000,00
Laboratori Global-mente	Italia	€ 477,53	€ 1.675,00	€ 620,90	€ 1.020,94	€ 1.765,40	€ 680,40
Prevenzione Alcolismo Batumi	Georgia		€ 1.545,86	€ 3.187,03	€ 1.407,73	€ 505.80	
Alluvione Quartiere	Italia	€ 1.952,00					
Scuola Elementare Offa	Costa D'Avorio	€ 1.310,00					
Dispensario Offa	Costa D'Avorio	€ 2.500,00					
Maternità Offa	Costa D'Avorio	€ 5.000,00					
Studente Omer Abjan	Costa D'Avorio		€ 1.020,00	€ 1.207,00		€ 382,50	
Scuola Elementare	Costa D'Avorio			€ 3.000,00	€ 6.200,00	€ 7.737,60	€ 11.000,00
Rinforzo Scolastico Goiania	Brasile				€ 2.200,00	€ 2.800,00	
Ristrutturazione case Goiania	Brasile						€ 1.500,00
Caritas/interventi sociali	Italia					€ 805,80	€ 2.101,13
Laboratorio Goiania	Brasile			€ 1.000,00			
Totale		**€ 26.389,53**	**€ 9.240,86**	**€ 16.321,93**	**€ 14.878,67**	**€ 19.491,30**	**€ 22.281,53**

5. DANIELE GHILLANI

16 Ottobre 2022: sono passati 10 anni da quando Daniele non c'è più Tutti ricordano il suo meraviglioso e contagioso sorriso che era il suo biglietto da visita! 10 anni ed è, come allora sempre presente nei nostri cuori.
L'associazione Da qui a là presente da sempre nella Parrocchia SS. Stimmate con una finestra aperta sulle missioni ha pensato di ricordare questo amico prezioso per tutta la Comunità con una camminata dell'amicizia, invitando la famiglia, gli amici, la comunità a camminare insieme in mezzo alla natura ricordandolo. Ognuno durante la camminata si è stretto al fianco di un altro e ha condiviso con lui i momenti di vita vissuti con Daniele. Ognuno con la propria storia e la propria emotività, uniti nella consapevolezza di quanto ancora oggi manchi la sua voglia di vivere e il suo entusiasmo. Ci siamo ritrovati alla corte di Giarola ed è stato emozionante vedere le tante persone che ci hanno raggiunto…sempre di più sino ad arrivare a 160 amici. Tutti lì insieme per camminare con lui! Con la sua famiglia, con i compagni di scuola, con i ragazzi di Todo Mundo Junto, con gli adolescenti della Parrocchia e con i giovani che sono stati con lui animatori ai nostri Grest. Dopo la camminata un momento di preghiera ha concluso una giornata che resterà impressa nei nostri ricordi, con la testimonianza dei genitori e di quanti hanno incontrato il cuore di Daniele.

6. GLI AMICI RACCONTANO DI NOI

Agli amici dell'Associazione, va il mio e nostro ringraziamento per i tanti gesti di solidarietà realizzati nel corso di questi anni. Possiamo dire che lo scambio e l'aiuto da parte dell'Associazione si è intensificato con il passare degli anni. Con la vostra solidarietà abbiamo gestito in momenti difficili i seguenti progetti: il Piccolo Centro sanitario a Kutaisi, il Dormitorio per senza tetto di Batumi e negli ultimi cinque anni un grande aiuto per l'apertura del Centro di riabilitazione e integrazione per alcoldipendenti nella "Casa della Speranza" a Batumi. Grazie ai volontari psicologi e psicoterapeuti di da voi coinvolti è stato possibile la preparazione del personale che ha avviato questa realtà del tutto nuova e unica in Georgia.
La collaborazione continua per migliorare e qualificare sempre più il Centro. A nome delle comunità cattoliche della Georgia dell'Ovest curate dai Padri Stimmatini in collaborazione con le Suore Piccole Figlie di S. Giuseppe di Verona, di Caritas Georgia e di tutto lo staff che lavora nei vari progetti, e dei beneficiari ringraziamo l'Associazione e tutti i donatori.
Sr Loredana Monetti - Georgia

Conosco l'Associazione dal 2004 anno in cui ero ancora in Costa d'Avorio. Con l'Associazione ho potuto collaborare e ho trovato sostegno per molti progetti: acquisto di banchi per la scuola di alfabetizzazione ad Aboisso, sostegno per i prigionieri del carcere di Aboisso. Inoltre un aiuto importante per la costruzione della scuola elementare e materna di Anyama oltre che il diretto aiuto economico verso alcune famiglie in difficolta, sempre in Costa d'Avorio. In questi anni ho veramente sentito il sostegno dei vari componenti dell'Associazione e ho potuto toccare con mano il loro desiderio di supportare i missionari e le persone del luogo.
Sono ancora in contatto con l'Associazione e sento di apprezzare molto il loro impegno e assicuro che li sostengo con la mia piccola preghiera perché possano continuare questo grande lavoro a beneficio dei più poveri. Vorrei rivolgere ad ognuno di loro il mio grande grazie perché li sento fratelli e sorelle che danno parte della loro vita per servire i poveri, anche lontani.
Come non essere riconoscente e grata a tutti. Grazie veramente di cuore e continuate a fare bene il bene.
Sr Luisa Ghidini – Costa d'Avorio

Io e mia moglie Daniela conosciamo l'Associazione da quando non era un'Associazione,

cioè da quando presso la Parrocchia delle SS. Stimmate di Parma, una giovane donna iniziò a tramutare in azione il suo sogno d'Africa: raccolse alcune persone attorno a lei, con le quali diede vita al gruppo missionario parrocchiale per aiutare le missioni stimmatine. Con il tempo ecco la trasformazione in Associazione "Da Qui A Là - Gruppo Missionario Stimmate odv". Da sempre io e Dani abbiamo collaborato con questo gruppo, Dani in particolare, e una forma di collaborazione è stata l'adozione a distanza di progetti. Attraverso l'adozione abbiamo visto possibile realizzare che nel mare della giustizia, ci fosse anche la nostra goccia d'acqua Conosciamo da una vita tutte le componenti dell'Associazione e siamo certi che ciò che doniamo è destinato a fare quel bene con la "B" maiuscola che dà senso alla nostra vita.

Gianpaolo Borella e Daniela Fabbio

Con queste righe desidero testimoniare il forte legame che unisce la nostra Associazione di Pavia Amicic e l'Associazione Da qui a là di Parma, con la quale da diversi anni portiamo avanti diversi progetti di solidarietà, soprattutto in Africa.
Apprezzo in particolar modo l'entusiasmo, la costanza e motivazione dei componenti dell'Associazione e il radicamento nel tessuto non solo parrocchiale ma anche sociale, nel quartiere e a livello cittadino.

Roberto Rossella, Associazione Amicic - Pavia

Tanto tempo fa, in un viaggio organizzato da Padre Fausto in Sudafrica, ho conosciuto Eleonora, persona che, con l'anima entusiasta rivolta al continente africano, ci parlava di progetti e aiuti a cui si poteva dare una continuità anche dall'Italia. Ho deciso di dare il mio piccolo contributo alla. vostra Associazione come filo conduttore di quell'esperienza di cui Eleonora ne era testimone e garanzia di continuità. Nel corso degli anni l'Associazione ha dimostrato sensibilità nel realizzare progetti in diversi settori e Paesi senza tralasciare le emergenti necessità della realtà locale. Ed è proprio per questo vostro sguardo libero e aperto nell' agire che sono grata di partecipare alle vostre iniziative rivolte alle persone che hanno, mai come oggi, bisogno di speranza e di umanità.

Annamaria Casarotti – adottante progetti

L'esperienza fatta in Georgia per il Progetto prevenzione alcolismo promossa dall'Associazione, è stata per me arricchente sia sul piano professionale che personale. Il confronto con i colleghi georgiani, presentare possibili modelli e metodologie di lavoro è stata fonte di apprendimento reciproco. La relazione e l'ascolto con gli ospiti della Comunità ha consentito di approfondire i loro bisogni e una maggiore conoscenza delle problematiche del loro paese.

Nadia Cantarelli - formatrice

7. PROSPETTIVE FUTURE

Con lo stesso entusiasmo che da anni è il nostro biglietto da visita vogliamo concludere questo bilancio del biennio 2021-2022 con una riflessione che vuole essere anche una motivazione per i nostri impegni futuri e per i progetti che ci aspettano.

Con Gesù abbiamo visto, ascoltato e toccato che le cose possono essere diverse. Lui ha inaugurato, già oggi, i tempi futuri ricordandoci una caratteristica essenziale del nostro essere umani, tante volte dimenticata: «siamo stati fatti per la pienezza che si raggiunge solo nell'amore» (Enc. Fratelli tutti, 68). Tempi nuovi che suscitano una fede in grado di dare impulso a iniziative e plasmare comunità, a partire da uomini e donne che imparano a farsi carico della fragilità propria e degli altri, promuovendo la fraternità e l'amicizia sociale (Enc. Fratelli tutti., 67). La comunità ecclesiale mostra la sua bellezza ogni volta che ricorda con gratitudine che il Signore ci ha amati per primo (cfr 1 Gv 4,19). La «predilezione amorosa del Signore ci sorprende, e lo stupore, per sua natura, non può essere posseduto né imposto da noi. […] Solo così può fiorire il miracolo della gratuità, del dono gratuito di sé. Anche il fervore missionario non si può mai ottenere in conseguenza di un ragionamento o un calcolo. Il mettersi ***"in stato di missione" è un riflesso della gratitudine****»*

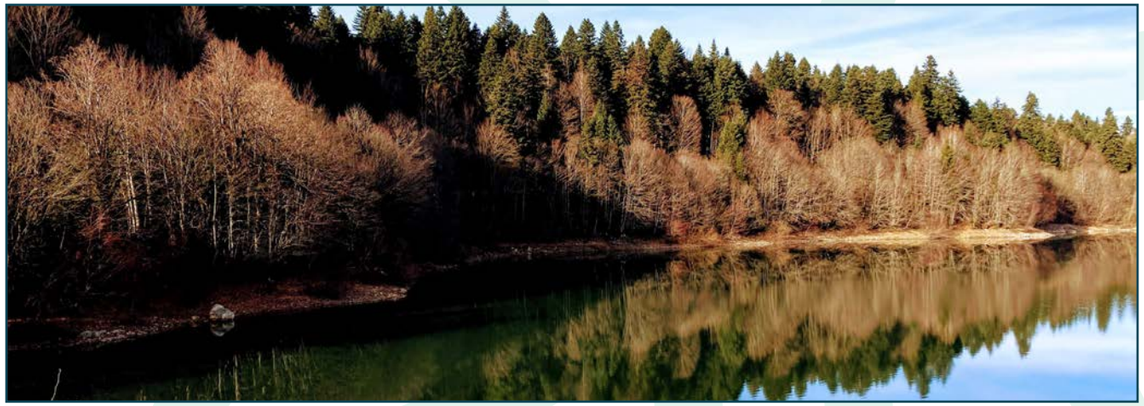

ORGANIGRAMMA

PRESIDENTE
Gravino Eleonora

VICE PRESIDENTE
Urangi Paola

SEGRETARIO
Tanzi Anna

TESORIERE
Venturini Corinna

CONSIGLIERI
Tanzi Enrica
Evandri Flavia
Ghillani Marta

ASSOCIAZIONE "DA QUI A LA' ODV"
GRUPPO MISSIONARIO STIMMATE

"Occorre essere fino in fondo cristiani, musulmani,
ebrei e dare un significato concreto alla parola solidarietà"
Ramin Bahrami

Via Sbravati, 6 43124 Parma
www.daquiala.org
info@daquiala.org
340 4821004
C.F. 92107980341